

C.E.I.S. CZ, s.r.o.

energetické audity * poradenství EKIS * projekty * inženýrská činnost * realizační činnost * specializovaná měření

Akce

MŠ KOPERNÍKOVA 68, TŘINEC – SNIŽOVÁNÍ ENERGETICKÉ NÁROČNOSTI BUDOVY MŠ

Část

E.1. Závazná stanoviska, stanoviska, rozhodnutí, vyjádření dotčených orgánů

Investor

Statutární město Třinec, Jablunkovská 160, Třinec, PSČ 739 61

Č. pare

Místo stavby

Koperníkova č.p. 68, 739 61 Třinec, k.ú Třinec (770892), p.č. 1576/11, LV 1218

Datum

12/2019

Zakázka č.

92/19

Stupeň

DSP

E.1. Závazná stanoviska, stanoviska, rozhodnutí, vyjádření dotčených orgánů

Obsah:

Informace o parcelách KN
Kopie katastrální mapy

Doklad číslo 1.

Koordinované stanovisko
Magistrát města Třince
Jablunkovská 160, 739 61 Třinec

Doklad číslo 2.

Stanovisko města Třince
Magistrát města Třince
Jablunkovská 160, 739 61 Třinec

Doklad číslo 3.

Závazné stanovisko na úseku požární ochrany
Hasičský záchranný sbor Moravskoslezského kraje, územní odbor Frýdek-Místek
Pavlíkova 2264, 738 01 Frýdek-Místek

Doklad číslo 4.

Závazné stanovisko pro stavební řízení
Krajská hygienická stanice Moravskoslezského kraje se sídlem v Ostravě
Na Bělidle 7, 702 00 Ostrava

Doklad číslo 5.

Souhlas s architektonickým řešením
Magistrát města Třince, odbor stavebního řádu a územního plánování
Jablunkovská 160, 739 61 Třinec

Informace o pozemku

Parcelní číslo:	1576/11
Obec:	Třinec [598810]
Katastrální území:	Třinec [770892]
Číslo LV:	1218
Výměra [m ²]:	4777
Typ parcely:	Parcela katastru nemovitostí
Mapový list:	DKM
Určení výměry:	Ze souřadnic v S-JTSK
Druh pozemku:	zastavěná plocha a nádvoří



Součástí je stavba

Budova s číslem popisným:	Staré Město [413208] ; č. p. 68; stavba občanského vybavení
Stavba stojí na pozemku:	p. č. 1576/11
Stavební objekt:	č. p. 68
Ulice:	Kopernikova
Adresní místa:	Kopernikova č. p. 68

Vlastníci, jiní oprávnění

Vlastnické právo	Podíl
Statutární město Třinec, Jablunkovská 160, Staré Město, 73961 Třinec	

Způsob ochrany nemovitosti

Nejsou evidovány žádné způsoby ochrany.

Seznam BPEJ

Parcela nemá evidované BPEJ.

Omezení vlastnického práva

Nejsou evidována žádná omezení.

Jiné zápisy

Typ
Změna výměr obnovou operátu

Řízení, v rámci kterých byl k nemovitosti zapsán cenový údaj

Nemovitost je v územním obvodu, kde státní správu katastru nemovitostí ČR vykonává [Katastrální úřad pro Moravskoslezský kraj](#), [Katastrální pracoviště Třinec](#)

Zobrazené údaje mají informativní charakter. Platnost k 13.01.2020 10:00:00.

© 2004 - 2020 Český úřad zeměměřický a katastrální, Pod sídlištěm 1800/9, Kobylisy, 18211 Praha 8
Podání určená katastrálním úřadům a pracovištím zasílejte přímo na jejich e-mail adresu.

Verze aplikace: 5.5.9 build 0

Informace o pozemku

Parcelní číslo:	2227
Obec:	Třinec [598810]
Katastrální území:	Třinec [770892]
Číslo LV:	1218
Výměra [m ²]:	184
Typ parcely:	Parcela katastru nemovitostí
Mapový list:	DKM
Určení výměry:	Ze souřadnic v S-JTSK
Způsob využití:	ostatní komunikace
Druh pozemku:	ostatní plocha

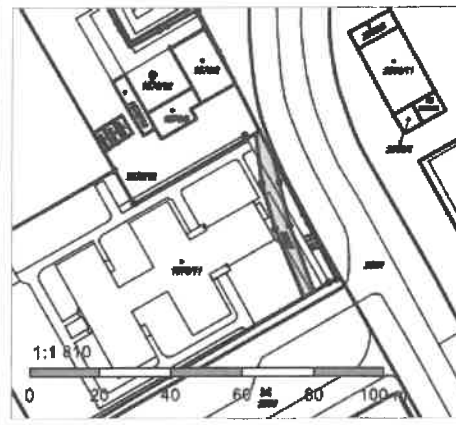

Vlastníci, jiní oprávnění

Vlastnické právo	Podíl
Statutární město Třinec, Jablunkovská 160, Staré Město, 73961 Třinec	

Způsob ochrany nemovitosti

Nejsou evidovány žádné způsoby ochrany.

Seznam BPEJ

Parcela nemá evidované BPEJ.

Omezení vlastnického práva

Nejsou evidována žádná omezení.

Jiné zápisy

Typ
Změna výměr obnovou operátu

Řízení, v rámci kterých byl k nemovitosti zapsán cenový údaj

Nemovitost je v územním obvodu, kde státní správu katastru nemovitostí ČR vykonává [Katastrální úřad pro Moravskoslezský kraj](#), [Katastrální pracoviště Třinec](#)

Zobrazené údaje mají informativní charakter. Platnost k 13.01.2020 10:00:00.

© 2004 - 2020 [Český úřad zeměměřický a katastrální](#), Pod sídlištěm 1800/9, Kobylisy, 18211 Praha 8
Podání určená katastrálním úřadům a pracovištím zasílejte přímo na jejich [e-mail adresu](#)

Verze aplikace: 5.5.9 build 0

Informace o pozemku

Parcelní číslo:	1118
Obec:	Třinec [598810]
Katastrální území:	Třinec [770892]
Číslo LV:	1218
Výměra [m ²]:	162
Typ parcely:	Parcela katastru nemovitostí
Mapový list:	DKM
Určení výměry:	Ze souřadnic v S-JTSK
Způsob využití:	jiná plocha
Druh pozemku:	ostatní plocha

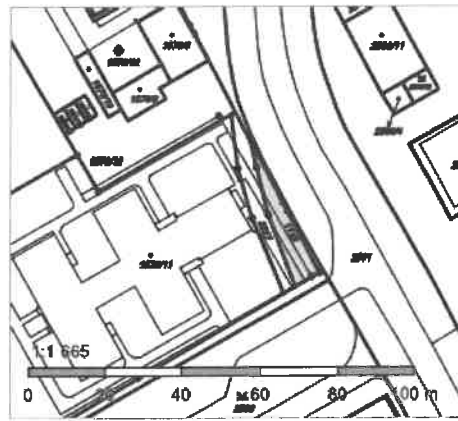

Vlastníci, jiní oprávnění

Vlastnické právo

Podíl

Statutární město Třinec, Jablunkovská 160, Staré Město, 73961 Třinec

Způsob ochrany nemovitosti

Nejsou evidovány žádné způsoby ochrany.

Seznam BPEJ

Parcela nemá evidované BPEJ.

Omezení vlastnického práva

Nejsou evidována žádná omezení.

Jiné zápisy

Typ

Změna výměr obnovou operátu

Řízení, v rámci kterých byl k nemovitosti zapsán cenový údaj

Nemovitost je v územním obvodu, kde státní správu katastru nemovitostí ČR vykonává [Katastrální úřad pro Moravskoslezský kraj, Katastrální pracoviště Třinec](#)

Zobrazené údaje mají informativní charakter. Platnost k 13.01.2020 10:00:00.

© 2004 - 2020 [Český úřad zeměměřický a katastrální](#), Pod sídlištěm 1800/9, Kobylisy, 18211 Praha 8
Podání určená katastrálním úřadům a pracovištím zasílejte přímo na jejich e-mail adresu

Verze aplikace: 5.5.9 build 0

Informace o pozemku

Parcelní číslo:	1576/3
Obec:	Třinec [598810]
Katastrální území:	Třinec [770892]
Číslo LV:	2990
Výměra [m ²]:	624094
Typ parcely:	Parcela katastru nemovitostí
Mapový list:	DKM
Určení výměry:	Ze souřadnic v S-JTSK
Způsob využití:	les jiný než hospodářský
Druh pozemku:	lesní pozemek



Vlastníci, jiní oprávnění

Vlastnické právo	Podíl
Česká republika,	
Právo hospodařit s majetkem státu	Podíl
Lesy České republiky, s.p., Přemyslova 1106/19, Nový Hradec Králové, 50008 Hradec Králové	

Způsob ochrany nemovitosti

Název
pozemek určený k plnění funkcí lesa

Seznam BPEJ

Parcela nemá evidované BPEJ.

Omezení vlastnického práva

Typ
Věcné břemeno zřizování a provozování vedení

Jiné zápisy

Nejsou evidovány žádné jiné zápisy.

Řízení, v rámci kterých byl k nemovitosti zapsán cenový údaj

Nemovitost je v územním obvodu, kde státní správu katastru nemovitostí ČR vykonává [Katastrální úřad pro Moravskoslezský kraj](#), [Katastrální pracoviště Třinec](#).

Zobrazené údaje mají informativní charakter. Platnost k 13.01.2020 10:00:00.

© 2004 - 2020 Český úřad zeměměřický a katastrální, Pod sídlištěm 1800/9, Kobylisy, 18211 Praha 8
Podání určená katastrálním úřadům a pracovištím zasílejte přímo na jejich e-mail adresu.

Verze aplikace: 5.5.9 build 0

Informace o pozemku

Parcelní číslo:	1576/12
Obec:	Třinec [598810]
Katastrální území:	Třinec [770892]
Číslo LV:	3346
Výměra [m ²]:	1772
Typ parcely:	Parcela katastru nemovitostí
Mapový list:	DKM
Určení výměry:	Ze souřadnic v S-JTSK
Způsob využití:	neplodná půda
Druh pozemku:	ostatní plocha

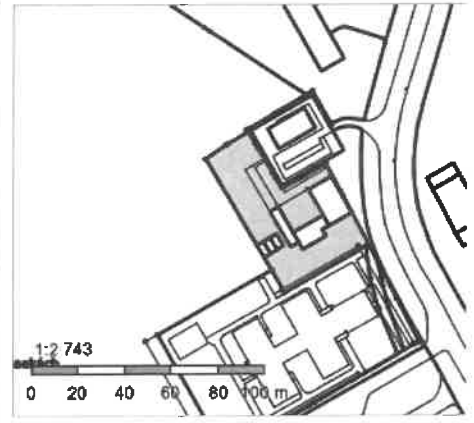

Vlastníci, jiní oprávnění

Vlastnické právo	Podíl
ČEZ Korporátní služby, s.r.o., 28. října 3123/152, Moravská Ostrava, 70200 Ostrava	

Způsob ochrany nemovitosti

Nejsou evidovány žádné způsoby ochrany.

Seznam BPEJ

Parcela nemá evidované BPEJ.

Omezení vlastnického práva

Typ
Věcné břemeno zřizování a provozování vedení

Jiné zápisy

Typ
Změna výměr obnovou operátu

Řízení, v rámci kterých byl k nemovitosti zapsán cenový údaj

Nemovitost je v územním obvodu, kde státní správu katastru nemovitostí ČR vykonává Katastrální úřad pro Moravskoslezský kraj, Katastrální pracoviště Třinec.

Zobrazené údaje mají informativní charakter. Platnost k 13.01.2020 10:00:00.

© 2004 - 2020 Český úřad zeměměřický a katastrální, Pod sídlištěm 1800/9, Kobylisy, 18211 Praha 8
Podání určená katastrálním úřadům a pracovištím zasílejte přímo na jejich e-mail adresu.

Verze aplikace: 5.5.9 build 0

Informace o pozemku

Parcelní číslo:	2566
Obec:	Třinec [598810]
Katastrální území:	Lyžbice [771104]
Číslo LV:	5004
Výměra [m ²]:	3787
Typ parcely:	Parcela katastru nemovitostí
Mapový list:	DKM
Určení výměry:	Ze souřadnic v S-JTSK
Způsob využití:	zeleň
Druh pozemku:	ostatní plocha

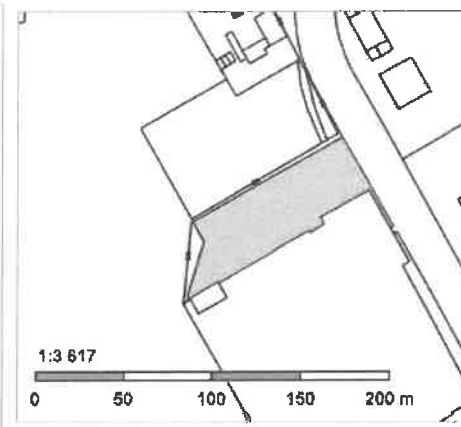

Vlastníci, jiní oprávnění

Vlastnické právo

Podíl

Statutární město Třinec, Jablunkovská 160, Staré Město, 73961 Třinec

Způsob ochrany nemovitosti

Nejsou evidovány žádné způsoby ochrany.

Seznam BPEJ

Parcela nemá evidované BPEJ.

Omezení vlastnického práva

Typ

Věcné břemeno (podle listiny)

Jiné zápisy

Typ

Změna výměr obnovou operátu

Řízení, v rámci kterých byl k nemovitosti zapsán cenový údaj

Nemovitost je v územním obvodu, kde státní správu katastru nemovitostí ČR vykonává [Katastrální úřad pro Moravskoslezský kraj](#), [Katastrální pracoviště Třinec](#)

Zobrazené údaje mají informativní charakter. Platnost k 13.01.2020 10:00:00.

Informace o pozemku

Parcelní číslo:	2567
Obec:	Třinec [598810]
Katastrální území:	Lyžbice [771104]
Číslo LV:	5004
Výměra [m ²]:	879
Typ parcely:	Parcela katastru nemovitostí
Mapový list:	DKM
Určení výměry:	Ze souřadnic v S-JTSK
Způsob využití:	zeleň
Druh pozemku:	ostatní plocha



Vlastníci, jiní oprávnění

Vlastnické právo

Podíl

Statutární město Třinec, Jablunkovská 160, Staré Město, 73961 Třinec

Způsob ochrany nemovitosti

Nejsou evidovány žádné způsoby ochrany.

Seznam BPEJ

Parcela nemá evidované BPEJ.

Omezení vlastnického práva

Nejsou evidována žádná omezení.

Jiné zápisy

Typ

Změna výměr obnovou operátu

Řízení, v rámci kterých byl k nemovitosti zapsán cenový údaj

Nemovitost je v územním obvodu, kde státní správu katastru nemovitostí ČR vykonává [Katastrální úřad pro Moravskoslezský kraj](#), [Katastrální pracoviště Třinec](#).

Zobrazené údaje mají informativní charakter. Platnost k 13.01.2020 10:00:00.

© 2004 - 2020 [Český úřad zeměměřický a katastrální](#), Pod sídlištěm 1800/9, Kobyličky, 18211 Praha 8
Podání určená katastrálním úřadům a pracovištím zasílejte přímo na jejich e-mail adresu.

Verze aplikace: 5.5.9 build 0



1576/3

1:1 000





MAGISTRÁT MĚSTA TŘINCE

Jablunkovská 160, 739 61 Třinec

①

Datovou schránkou

ČÍSLO JEDN.: MMT/62135/2019/SŘaÚP/LaJ
SKARTAČNÍ ZN.: 334.5, S 5

C.E.I.S. CZ s.r.o.
Masarykovy sady 51/27
737 01 ČESKÝ TĚŠÍN

VYŘIZUJE: Ing. Jana Labajová
TELEFON: 558 306 227
E-MAIL: epodatelna@trinecko.cz

DATUM: 2019-12-16

Magistrát města Třince jako místně příslušný podle ust. § 61 odst. 1 písm. c) zákona č. 128/2000 Sb., o obcích (obecní zřízení), ve znění pozdějších předpisů a jako dotčený orgán podle ust. § 136 zákona č. 500/2004 Sb., správní řád, ve znění pozdějších předpisů **vydává** podle ust. § 4 odst. 7 zákona č. 183/2006 Sb., o územním plánování a stavebním řádu (stavební zákon), ve znění pozdějších předpisů na základě žádosti ze dne 05.11.2019 o koordinované nebo závazné koordinované stanovisko pro společné územní rozhodnutí a stavební povolení, kterou podala:

právnícká osoba Statutární město Třinec, IČ: 00297313, se sídlem: Jablunkovská 160, 739 61 Třinec, v zastoupení na základě plné moci zmocněncem: C.E.I.S. CZ s.r.o., IČ: 25843931, se sídlem: Masarykovy sady 51/27, 737 01 Český Těšín (dále jen „žadatel“)

a předložené dokumentace, kterou vypracoval C.E.I.S. CZ s.r.o., Masarykovy sady 51/27, 737 01 Český Těšín (dále jen „PD“)

ve věci záměru: „**MŠ Koperníkova 68, Třinec - Snižování energetické náročnosti budovy MŠ**“ na pozemku parc. č. 1576/11 v katastrálním území Třinec (dále jen „záměr“)

koordinované stanovisko

zahrnující požadavky na ochranu dotčených veřejných zájmů, které hájí na základě zákonů:

I. Závazná stanoviska

Z hlediska zákona č. 183/2006 Sb., o územním plánování a stavebním řádu (stavební zákon) **ve znění pozdějších předpisů:**

Záměr je přípustný

Závazné stanovisko platí 2 roky ode dne vydání.

Odůvodnění

Orgánu územního plánování byl žadatelem předložen k vydání závazného stanoviska výše uvedený záměr.

Podklady pro vydání závazného stanoviska:

- PD

Další podklady, ze kterých vycházel orgán územního plánování:

- Politika územního rozvoje ČR, ve znění Aktualizací č. 1 – schválená usnesením vlády č. 276 ze dne 15.04.2015, č. 2 – schválená usnesením vlády č. 629 ze dne 02.09.2019



a č. 3 – schválená usnesením vlády č. 630 ze dne 02.09.2019 s nabytím účinnosti dne 01.10.2019 (dále jen „PÚR“),

- Zásady územního rozvoje Moravskoslezského kraje, vydané Zastupitelstvem Moravskoslezského kraje dne 22.12.2010 usnesením č. 16/1426 s nabytím účinnosti dne 04.02.2011, ve znění Aktualizace č. 1, vydané Zastupitelstvem Moravskoslezského kraje dne 13.09.2018 usnesením č. 9/957 s nabytím účinnosti dne 21.11.2018 (dále jen „ZÚR“),
- Územní plán Třinec, vydaný Zastupitelstvem města Třince dne 20.09.2011 usnesením č. 06/171/2011 jako Opatření obecné povahy č. 1/2011 s nabytím účinnosti dne 10.11.2011. Změna č. 1 územního plánu Třinec byla vydána Zastupitelstvem města Třince dne 08.12.2015 Opatřením obecné povahy č. 1/2015 s nabytím účinnosti dne 30.12.2015. Změny č. 2 a 3 územního plánu Třinec byly vydány Zastupitelstvem města Třince dne 11.09.2018 Opatřením obecné povahy s nabytím účinnosti dne 30.11.2018 (dále jen „ÚP“).

Orgán územního plánování posoudil záměr podle § 96b odst. 1 stavebního zákona a shledal, že vyvolá změnu v území. Přezkoumal záměr podle § 96b odst. 3 stavebního zákona, zda je přípustný z hlediska souladu s politikou územního rozvoje a s územně plánovací dokumentací a z hlediska uplatňování cílů a úkolů územního plánování, či nikoliv.

Územní plán nebyl uveden do souladu s aktualizacemi PÚR, ty však záměr v jím dotčeném území neřeší, ani se záměr věcí řešených PÚR nedotýká.

Orgán územního plánování přezkoumal soulad záměru se ZÚR. Protože územní plán nebyl uveden do souladu s aktualizací této územně plánovací dokumentace, je záměr vyhodnocen s aktualizací ZÚR dle jednotlivých kapitol následovně:

- Záměr není v rozporu se stanovenými prioritami územního plánování kraje pro zajištění udržitelného rozvoje území.
- Záměr je lokalizován do rozvojové oblasti republikového významu OB2 Metropolitní rozvojová oblast Ostrava. S požadavky na využití území, kritéria a podmínky pro rozhodování o změnách v území stanovenými pro tuto oblast a osu není v kolizi.
- Specifické oblasti nejsou na území města Třince v ZÚR vymezeny.
- V původní ZÚR vymezené plochy a koridory nadmístního významu, včetně ploch a koridorů veřejné infrastruktury (D37, D201, D165, D305 a E44), ÚSES (233, 565 a 566) zůstávají po aktualizaci ZÚR beze změny. V aktualizaci ZÚR zpřesněný koridor E8 (Zdvojení stávajícího vedení 400 kV Nošovice – Mosty u Jablunkova – Varín (SR)), se záměru nedotýká. Záměr není v kolizi s požadavky na využití a ochranu uvedených území. Na území obce nejsou vymezeny žádné plochy a koridory územních rezerv.
- Pro město Třinec byly ZÚR vymezeny následující upřesňující územní podmínky koncepce ochrany a rozvoje přírodních, kulturních a civilizačních hodnot území: "Horská krajina Moravskoslezských Beskyd" (jen k.ú. Tyra), "Průmyslová oblast s rozvinutými technologickými systémy", "Hustá a hierarchizovaná dopravní infrastruktura", "Vybavení území technickou infrastrukturou a její kvalitativní úroveň" a "Dostupnost krátkodobé i dlouhodobé rekreace v kvalitním přírodním prostředí". Předložený záměr tyto hodnoty nenaruší.
- Část území města Třince je zařazena do Oblasti specifických krajín Beskydského podhůří Třinec – Těšín (F-06), Moravskoslezských Beskyd (G-01) a Jablunkov (G-02) s vymezeným přechodovými pásmy 80 a 81 (k.ú. Gutý, Karpentná, Nebory, Oldřichovice u Třince a Tyra). Podmínky pro zachování a dosažení cílových kvalit nebudou předloženým záměrem narušeny.
- Kromě koridoru D305 jsou všechny výše uvedené plochy a koridory nadmístního významu současně vymezeny jako veřejně prospěšné stavby (VPS). Z původní ZÚR na území města částečně zasahuje VPS T5 (Třinec – Český Těšín (TN) – výstavba tepelného napaječe 2x DN400). Všechny výše uvedené prvky ÚSES jsou současně vymezeny jako veřejně prospěšné opatření (VPO). Předložený záměr nemá vliv na vymezené VPS a VPO a je s nimi v souladu.

Výše uvedený záměr je v souladu se ZÚR.

Orgán územního plánování se zabýval dále posouzením souladu záměru s územním plánem.

Záměr se nachází ve stabilizované ploše občanského vybavení veřejné infrastruktury (OV) s hlavním využitím pro stavby, zařízení a pozemky občanského vybavení veřejné infrastruktury sloužící např. pro vzdělávání a výchovu, sociální služby a péči o rodiny, zdravotní služby, kulturu, veřejnou správu a ochranu obyvatelstva včetně provozního zázemí. Výše uvedený záměr je v souladu s platným Územním plánem Třinec včetně jeho změn.

Dále orgán územního plánování přezkoumal záměr podle § 96b odst. 3 stavebního zákona, zda je přípustný z hlediska uplatňování cílů a úkolů územního plánování stanovených v § 18 a 19 stavebního zákona, či nikoliv.

Protože záměr splňuje podmínky ÚP, jež je vydán v souladu s cíli a úkoly územního plánování, je shledán bez dalších požadavků v souladu s cíli a úkoly územního plánování.

Z hlediska zákona č. 185/2001 Sb., o odpadech a o změně některých dalších zákonů, ve znění pozdějších předpisů (dále jen „zákon o odpadech“) :

Magistrát města Třince, Odbor životního prostředí a zemědělství jako věcně příslušný podle § 79 odst. 4 zákona o odpadech vydává žadateli k záměru

souhlasné závazné stanovisko.

Závazné stanovisko se uděluje za této podmínky: Odpady vzniklé během stavby budou předány právnické osobě nebo fyzické osobě oprávněné k podnikání, která je oprávněna k převzetí odpadů do svého vlastnictví v souladu s § 12 zákona o odpadech. Doklady o předání odpadu oprávněné osobě požadujeme předložit odboru životního prostředí a zemědělství Magistrátu města Třince do 30 dnů od ukončení stavby.

Odůvodnění:

Magistrát města Třince, Odbor životního prostředí a zemědělství, obdržel uvedenou žádost o koordinované závazné stanovisko z hlediska nakládání s odpady pro účely záměru v zájmu žadatele. Při posuzování předmětné žádosti postupoval podle § 79 odst. 5 zákona o odpadech a na základě posouzení dané žádosti a jejích příloh vydal toto závazné stanovisko, které nenahrazuje souhlasy vydávané podle zákona o odpadech.

Podle § 149 odst. 1 správního řádu je závazné stanovisko úkon učiněný správním orgánem, který není samostatným rozhodnutím ve správním řízení a jehož obsah je závazný pro výrokovou část rozhodnutí správního orgánu.

Z hlediska zákona č. 289/1995 Sb. o lesích a o doplnění a změně některých zákonů ve znění pozdějších předpisů, (dále jen „lesní zákon“):

Magistrát města Třince, odbor životního prostředí a zemědělství, jako věcně příslušný podle ust. § 48 odst. 2 písm c) lesního zákona, vydává k záměru

souhlasné závazné stanovisko

podle ust. § 14 odst. 2 lesního zákona, s umístěním záměru ve vzdálenosti do 50 m od okraje lesního pozemku p. č. dle KN 1576/3 v k. ú. Třinec podle doručené PD.

Odůvodnění:

Po prověření předložené žádosti orgán státní správy lesů zjistil, že umístěním předmětné stavby nedojde k omezení plnění funkcí lesa na pozemcích ve vzdálenosti do 50 m od zamýšlené stavby. Povinnost počínat si tak, aby nedocházelo k ohrožování nebo poškozování lesů, vyplývá z

ustanovení § 11 odst. 1 lesního zákona a správní orgán neshledal důvody pro stanovení podmínek nad rámec povinností uložených lesním zákonem.

Povinnost vlastníka nemovitosti ve vzdálenosti do 50 m od lesa vyplývající z ust. § 22 lesního zákona, není tímto závazným stanoviskem dotčena.

II. Vyjádření

Z hlediska zákona č. 114/1992 Sb., o ochraně přírody a krajiny, ve znění pozdějších předpisů (dále jen „zákon OPK“):

Odbor životního prostředí a zemědělství, orgán ochrany přírody (dále jen „OOP“), příslušný podle § 77 odst. 4 ZOPK vydává na základě předložených podkladů v souladu s § 154 zákona č. 500/2004 Sb., správní řád, toto **vyjádření**:

Z předložené dokumentace je zřejmé, že budou dotčeny zájmy chráněné dle zákona o ochraně přírody a krajiny a to ochrana dřevin, které jsou dle ust. § 7 odst. 1 zákona chráněny před poškozováním a ničením. Dřeviny jsou v situaci stavby zakresleny. V rámci stavby budou práce prováděny v souladu s normou na ochranu dřevin ČSN DIN 83 9061 Ochrana stromů, porostů a vegetačních ploch při stavebních pracích, jak je uvedeno v Souhrnné technické zprávě.

V rámci stavby jsou navrženy keře rostoucí v blízkosti budovy k odstranění, což nepodléhá povolení dle ZOPK. V rámci stavby je nutné provést ořez modřínu, dle dohody s OOP budou ořezy provedeny v souladu se standardy Řez stromů SPPK A02 002:2015, který je volně ke stažení na Agentuře ochrany přírody a krajiny Standardy.nature.cz. Dále trváme na podmínce, že ořez dřeviny může provést odborně způsobilá osoba.

Dle § 90 odst. 1 ZOPK jsou souhlasy a závazná stanoviska vydávaná podle tohoto zákona jako podklad pro rozhodnutí podle zvláštního právního předpisu závazným stanoviskem podle správního řádu. Stavbou je však dotčen výše cit. § 7 odst. 1 ZOPK, u kterého orgán ochrany přírody souhlas ani závazné stanovisko nevydává. Dle § 65 ZOPK orgán státní správy vydávající rozhodnutí podle zvláštních předpisů, jimiž mohou být dotčeny zájmy chráněné tímto zákonem, tak činí po dohodě s orgánem ochrany přírody, není-li v zákoně popsán jiný postup. Proto orgán ochrany přírody postupuje podle § 154 zákona č. 500/2004 Sb., správní řád.

Orgán ochrany přírody vyhodnotil předložený záměr stavby z hlediska svých kompetencí dle § 76 odst. 1 a 2 a § 77 odst. 1, 2, 3 a 4 ZOPK a konstatuje, že další zájmy ochrany přírody v kompetenci Magistrátu města Třince nebudou stavbou dotčeny.

III. Sdělení

Veřejné zájmy vyplývající ze zákona č. 201/2012 Sb., o ochraně ovzduší, ve znění pozdějších předpisů, v působnosti obecního úřadu a obecního úřadu obce s rozšířenou působností nejsou předmětným záměrem dotčeny.

Z hlediska veřejných zájmů vyplývajících ze zákona č. 254/2001 Sb., o vodách a o změně některých zákonů, ve znění pozdějších předpisů, v působnosti obecního úřadu obce s rozšířenou působností se stavbou souhlasíme.

Veřejné zájmy vyplývající ze zákona č. 334/1992 Sb., o ochraně zemědělského půdního fondu, ve znění pozdějších předpisů, v působnosti obecního úřadu a obecního úřadu obce s rozšířenou působností nejsou předmětným záměrem dotčeny.

Veřejné zájmy vyplývající ze zákona č. 20/1987 Sb., o státní památkové péči, ve znění **pozdějších předpisů**, v působnosti obecního úřadu obce s rozšířenou působností nejsou předmětným záměrem dotčeny.

Z hlediska zákona č. 13/1997 Sb., o pozemních komunikacích, ve znění **pozdějších předpisů**:

Magistrát města Třince, Odbor dopravy, k výše uvedenému záměru **sděluje, že neuplatňuje závazné stanovisko** v územním řízení z hlediska řešení místních a účelových komunikací dle § 40 odst. 4 písm. d) zákona č. 13/1997 Sb., o pozemních komunikacích, ve znění **pozdějších předpisů** (dále jen „zákon o pozemních komunikacích“).

Poučení o opravném prostředku:

Toto koordinované závazné stanovisko lze ve smyslu § 149 odst. 5 správního řádu přezkoumat v odvolacím řízení proti rozhodnutí ve věci samé. Podle ust. § 149 odst. 6 správního řádu lze nezákonné závazné stanovisko zrušit nebo změnit v přezkumném řízení, k němuž je příslušný nadřízený správní orgán správního orgánu, který vydal závazné stanovisko, v daném případě je nadřízeným orgánem obce s rozšířenou působností Krajský úřad Moravskoslezského kraje.

Závěr:

Magistrát města Třince na základě výše uvedených dílčích stanovisek dle jednotlivých úseků veřejné správy, v nichž chrání dotčené veřejné zájmy, konstatuje, že z hlediska těchto uvedených chráněných zájmů **lze souhlasit s výše specifikovaným záměrem dle předložené dokumentace ke společnému územnímu rozhodnutí a stavebnímu povolení za předpokladu, že budou respektovány podmínky odpadového hospodářství a podmínky orgánu ochrany přírody a krajiny.**

Upozornění silničního správního úřadu:

Pokud realizací výše uvedené stavby dojde k omezení silničního provozu na místní komunikaci, je nutné z důvodu zajištění bezpečnosti a plynulosti silničního provozu, v dostatečném časovém předstihu požádat příslušný správní orgán (odbor dopravy, MMT Třinec) o vydání stanovení přechodného dopravního značení. Návrh dopravního značení bude správním orgánem projednán s Policií České republiky (PČR, KŘP MSK, ÚO Frýdek-Místek, DI Třinec).

Mgr. Jana Fojcik Gawlasová
tajemnice magistrátu

Nedílnou součástí tohoto stanoviska je orazítkovaná situace.



Doložka konverze na žádost do dokumentu v listinné podobě

Tento dokument v listinné podobě, který vznikl pod pořadovým číslem **125399468-14907-200108132549** převedením z dokumentu obsaženého v datové zprávě, skládajícího se z 5 listů, se shoduje s obsahem dokumentu, jehož převedením vznikl.

Autorizovanou konverzí dokumentu se nepotvrzuje správnost a pravdivost údajů obsažených v dokumentu a jejich soulad s právními předpisy.

Vstupní dokument obsažený v datové zprávě byl podepsán kvalifikovaným elektronickým podpisem a platnost kvalifikovaného elektronického podpisu byla ověřena dne 08.01.2020 v 13:25:59. Kvalifikovaný elektronický podpis byl shledán platným (dokument nebyl změněn) a ověření platnosti kvalifikovaného certifikátu pro elektronický podpis bylo provedeno vůči zveřejněnému seznamu zneplatněných certifikátů vydanému k datu 08.01.2020 13:00:28. Údaje o kvalifikovaném elektronickém podpisu: číslo kvalifikovaného certifikátu pro elektronický podpis **4F 59 54**, kvalifikovaný certifikát pro elektronický podpis byl vydán kvalifikovaným poskytovatelem služeb vytvářejících důvěru **PostSignum Qualified CA 3, Česká pošta, s.p. [IČ 47114983]** pro podepisující osobu **Mgr. Jana Gawlasová, tajemnice, Magistrát města Třince, 89, Statutární město Třinec [IČ 00297313]**. Uznávaný elektronický podpis byl označen platným kvalifikovaným časovým razítkem nebo kvalifikovaným elektronickým časovým razítkem vydaným kvalifikovaným poskytovatelem. Platnost časového razítka byla ověřena dne 08.01.2020 v 13:25:59. Údaje o časovém razítku: datum a čas **18.12.2019 11:07:20**, číslo kvalifikovaného certifikátu pro časové razítko **01 40 71 42**, časové razítko bylo vydáno kvalifikovaným poskytovatelem **PostSignum Qualified CA 5, Česká pošta, s.p.**

Vystavil: **Obec Třanovice**
Pracoviště: **Obec Třanovice**
v **Třanovicích** dne **08.01.2020**

Jméno, příjmení a podpis osoby, která autorizovanou konverzi dokumentu provedla:

MARIE FULIEROVÁ



Otisk úředního razítka:



125399468-14907-200108132549

Poznámka:

Kontrolu této doložky lze provést v centrální evidenci doložek přístupné způsobem umožňujícím dálkový přístup na adrese <https://www.czechpoint.cz/overovacidolozky>.

10.



NEWS CONTRIBUTORS INCLUDE

- [illegible]

 Springer

- 64017 YOUNG, W
 64018 W
 64019 THOMPSON, SHERYL - LIT
 64020
 64021 YOUNG, W
 64022 YOUNG, W
 64023
 64024
 64025
 64026
 64027
 64028
 64029
 64030
 64031
 64032
 64033
 64034
 64035
 64036
 64037
 64038
 64039
 64040
 64041
 64042
 64043
 64044
 64045
 64046
 64047
 64048
 64049
 64050
 64051
 64052
 64053
 64054
 64055
 64056
 64057
 64058
 64059
 64060
 64061
 64062
 64063
 64064
 64065
 64066
 64067
 64068
 64069
 64070
 64071
 64072
 64073
 64074
 64075
 64076
 64077
 64078
 64079
 64080
 64081
 64082
 64083
 64084
 64085
 64086
 64087
 64088
 64089
 64090
 64091
 64092
 64093
 64094
 64095
 64096
 64097
 64098
 64099
 64100
 64101
 64102
 64103
 64104
 64105
 64106
 64107
 64108
 64109
 64110
 64111
 64112
 64113
 64114
 64115
 64116
 64117
 64118
 64119
 64120
 64121
 64122
 64123
 64124
 64125
 64126
 64127
 64128
 64129
 64130
 64131
 64132
 64133
 64134
 64135
 64136
 64137
 64138
 64139
 64140
 64141
 64142
 64143
 64144
 64145
 64146
 64147
 64148
 64149
 64150
 64151
 64152
 64153
 64154
 64155
 64156
 64157
 64158
 64159
 64160
 64161
 64162
 64163
 64164
 64165
 64166
 64167
 64168
 64169
 64170
 64171
 64172
 64173
 64174
 64175
 64176
 64177
 64178
 64179
 64180
 64181
 64182
 64183
 64184
 64185
 64186
 64187
 64188
 64189
 64190
 64191
 64192
 64193
 64194
 64195
 64196
 64197
 64198
 64199
 64200
 64201
 64202
 64203
 64204
 64205
 64206
 64207
 64208
 64209
 64210
 64211
 64212
 64213
 64214
 64215
 64216
 64217
 64218
 64219
 64220
 64221
 64222
 64223
 64224
 64225
 64226
 64227
 64228
 64229
 64230
 64231
 64232
 64233
 64234
 64235
 64236
 64237
 64238
 64239
 64240
 64241
 64242
 64243
 64244
 64245
 64246
 64247
 64248
 64249
 64250
 64251
 64252
 64253
 64254
 64255
 64256
 64257
 64258
 64259
 64260
 64261
 64262
 64263
 64264
 64265
 64266
 64267
 64268
 64269
 64270
 64271
 64272
 64273
 64274
 64275
 64276
 64277
 64278
 64279
 64280
 64281
 64282
 64283
 64284
 64285
 64286
 64287
 64288
 64289
 64290
 64291
 64292
 64293
 64294
 64295
 64296
 64297
 64298
 64299
 64300
 64301
 64302
 64303
 64304
 64305
 64306
 64307
 64308
 64309
 64310
 64311
 64312
 64313
 64314
 64315
 64316
 64317
 64318
 64319
 64320
 64321
 64322
 64323
 64324
 64325
 64326
 64327
 64328
 64329
 64330
 64331
 64332
 64333
 64334
 64335
 64336
 64337
 64338
 64339
 64340
 64341
 64342
 64343
 64344
 64345
 64346
 64347
 64348
 64349
 64350
 64351
 64352
 64353
 64354
 64355
 64356
 64357
 64358
 64359
 64360
 64361
 64362
 64363
 64364
 64365
 64366
 64367
 64368
 64369
 64370
 64371
 64372
 64373
 64374
 64375
 64376
 64377
 64378
 64379
 64380
 64381
 64382
 64383
 64384
 64385
 64386
 64387
 64388
 64389
 64390
 64391
 64392
 64393
 64394
 64395
 64396
 64397
 64398
 64399
 64400
 64401
 64402
 64403
 64404
 64405
 64406
 64407
 64408
 64409
 64410
 64411
 64412
 64413
 64414
 64415
 64416
 64417
 64418
 64419
 64420
 64421
 64422
 64423

... ..

- [illegible]

A. POCZYTY NIE

- [illegible]

POZNAŃSKA 21
 Poznańskie oddziału nauk społecznych, Instytut Nauk Społecznych, ul. Św. Mikołaja 21, 61-701 Poznań, tel. 061 26 10 10 10, fax 061 26 10 10 10, e-mail: pozna@wp.pl

POZNANSKA 22
 Oddział Studiów i Edukacji, Wydział Filozofii i Nauk Społecznych, ul. Św. Mikołaja 22, 61-701 Poznań, tel. 061 26 10 10 10, fax 061 26 10 10 10, e-mail: pozna@wp.pl

NAME	LAST	FIRST	MIDDLE	DATE OF BIRTH	DATE OF DEATH	AGE	SEX	RACE	RELIGION	EDUCATION	STATUS	REMARKS
1	NOODMAN, SIVUKE	STAVRY										
2	NOODMAN, SIVUKE	STAVRY										
3	NOODMAN, SIVUKE	STAVRY										
4	NOODMAN, SIVUKE	STAVRY										
5	NOODMAN, SIVUKE	STAVRY										
6	NOODMAN, SIVUKE	STAVRY										
7	NOODMAN, SIVUKE	STAVRY										
8	NOODMAN, SIVUKE	STAVRY										
9	NOODMAN, SIVUKE	STAVRY										
10	NOODMAN, SIVUKE	STAVRY										
11	NOODMAN, SIVUKE	STAVRY										
12	NOODMAN, SIVUKE	STAVRY										
13	NOODMAN, SIVUKE	STAVRY										
14	NOODMAN, SIVUKE	STAVRY										
15	NOODMAN, SIVUKE	STAVRY										
16	NOODMAN, SIVUKE	STAVRY										
17	NOODMAN, SIVUKE	STAVRY										
18	NOODMAN, SIVUKE	STAVRY										
19	NOODMAN, SIVUKE	STAVRY										
20	NOODMAN, SIVUKE	STAVRY										
21	NOODMAN, SIVUKE	STAVRY										
22	NOODMAN, SIVUKE	STAVRY										
23	NOODMAN, SIVUKE	STAVRY										
24	NOODMAN, SIVUKE	STAVRY										
25	NOODMAN, SIVUKE	STAVRY										
26	NOODMAN, SIVUKE	STAVRY										
27	NOODMAN, SIVUKE	STAVRY										
28	NOODMAN, SIVUKE	STAVRY										
29	NOODMAN, SIVUKE	STAVRY										
30	NOODMAN, SIVUKE	STAVRY										
31	NOODMAN, SIVUKE	STAVRY										
32	NOODMAN, SIVUKE	STAVRY										
33	NOODMAN, SIVUKE	STAVRY										
34	NOODMAN, SIVUKE	STAVRY										
35	NOODMAN, SIVUKE	STAVRY										
36	NOODMAN, SIVUKE	STAVRY										
37	NOODMAN, SIVUKE	STAVRY										
38	NOODMAN, SIVUKE	STAVRY										
39	NOODMAN, SIVUKE	STAVRY										
40	NOODMAN, SIVUKE	STAVRY										
41	NOODMAN, SIVUKE	STAVRY										
42	NOODMAN, SIVUKE	STAVRY										
43	NOODMAN, SIVUKE	STAVRY										
44	NOODMAN, SIVUKE	STAVRY										
45	NOODMAN, SIVUKE	STAVRY										
46	NOODMAN, SIVUKE	STAVRY										
47	NOODMAN, SIVUKE	STAVRY										
48	NOODMAN, SIVUKE	STAVRY										
49	NOODMAN, SIVUKE	STAVRY										
50	NOODMAN, SIVUKE	STAVRY										
51	NOODMAN, SIVUKE	STAVRY										
52	NOODMAN, SIVUKE	STAVRY										
53	NOODMAN, SIVUKE	STAVRY										
54	NOODMAN, SIVUKE	STAVRY										
55	NOODMAN, SIVUKE	STAVRY										
56	NOODMAN, SIVUKE	STAVRY										
57	NOODMAN, SIVUKE	STAVRY										
58	NOODMAN, SIVUKE	STAVRY										
59	NOODMAN, SIVUKE	STAVRY										
60	NOODMAN, SIVUKE	STAVRY										
61	NOODMAN, SIVUKE	STAVRY										
62	NOODMAN, SIVUKE	STAVRY										
63	NOODMAN, SIVUKE	STAVRY										
64	NOODMAN, SIVUKE	STAVRY										
65	NOODMAN, SIVUKE	STAVRY										
66	NOODMAN, SIVUKE	STAVRY										
67	NOODMAN, SIVUKE	STAVRY										
68	NOODMAN, SIVUKE	STAVRY										
69	NOODMAN, SIVUKE	STAVRY										
70	NOODMAN, SIVUKE	STAVRY										
71	NOODMAN, SIVUKE	STAVRY										
72	NOODMAN, SIVUKE	STAVRY										
73	NOODMAN, SIVUKE	STAVRY										
74	NOODMAN, SIVUKE	STAVRY										
75	NOODMAN, SIVUKE	STAVRY										
76	NOODMAN, SIVUKE	STAVRY										
77	NOODMAN, SIVUKE	STAVRY										
78	NOODMAN, SIVUKE	STAVRY										
79	NOODMAN, SIVUKE	STAVRY										
80	NOODMAN, SIVUKE	STAVRY										
81	NOODMAN, SIVUKE	STAVRY										
82	NOODMAN, SIVUKE	STAVRY										
83	NOODMAN, SIVUKE	STAVRY										
84	NOODMAN, SIVUKE	STAVRY										
85	NOODMAN, SIVUKE	STAVRY										
86	NOODMAN, SIVUKE	STAVRY										
87	NOODMAN, SIVUKE	STAVRY										
88	NOODMAN, SIVUKE	STAVRY										
89	NOODMAN, SIVUKE	STAVRY										
90	NOODMAN, SIVUKE	STAVRY										
91	NOODMAN, SIVUKE	STAVRY										
92	NOODMAN, SIVUKE	STAVRY										
93	NOODMAN, SIVUKE	STAVRY										
94	NOODMAN, SIVUKE	STAVRY										
95	NOODMAN, SIVUKE	STAVRY										
96	NOODMAN, SIVUKE	STAVRY										
97	NOODMAN, SIVUKE	STAVRY										
98	NOODMAN, SIVUKE	STAVRY										
99	NOODMAN, SIVUKE	STAVRY										
100	NOODMAN, SIVUKE	STAVRY										

Doložka konverze na žádost do dokumentu v listinné podobě

Tento dokument v listinné podobě, který vznikl pod pořadovým číslem **125400908-14907-200108134345** převedením z dokumentu obsaženého v datové zprávě, skládajícího se z **1** listů, se shoduje s obsahem dokumentu, jehož převedením vznikl.

Autorizovanou konverzí dokumentu se nepotvrzuje správnost a pravdivost údajů obsažených v dokumentu a jejich soulad s právními předpisy.

Vstupní dokument obsažený v datové zprávě byl podepsán kvalifikovaným elektronickým podpisem a platnost kvalifikovaného elektronického podpisu byla ověřena dne 08.01.2020 v 13:44:00. Kvalifikovaný elektronický podpis byl shledán platným (dokument nebyl změněn) a ověření platnosti kvalifikovaného certifikátu pro elektronický podpis bylo provedeno vůči zveřejněnému seznamu zneplatněných certifikátů vydanému k datu 08.01.2020 13:00:28. Údaje o kvalifikovaném elektronickém podpisu: číslo kvalifikovaného certifikátu pro elektronický podpis **4F 59 54**, kvalifikovaný certifikát pro elektronický podpis byl vydán kvalifikovaným poskytovatelem služeb vytvářejících důvěru **PostSignum Qualified CA 3, Česká pošta, s.p. [IČ 47114983]** pro podepisující osobu **Mgr. Jana Gawlasová, tajemnice, Magistrát města Třince, 89, Statutární město Třinec [IČ 00297313]**. Uznávaný elektronický podpis byl označen platným kvalifikovaným časovým razítkem nebo kvalifikovaným elektronickým časovým razítkem vydaným kvalifikovaným poskytovatelem. Platnost časového razítka byla ověřena dne 08.01.2020 v 13:44:00. Údaje o časovém razítku: datum a čas **18.12.2019 11:07:25**, číslo kvalifikovaného certifikátu pro časové razítko **01 40 71 42**, časové razítko bylo vydáno kvalifikovaným poskytovatelem **PostSignum Qualified CA 5, Česká pošta, s.p..**

Vystavil: **Obec Třanovice**

Pracoviště: **Obec Třanovice**

v **Třanovicích** dne **08.01.2020**

Jméno, příjmení a podpis osoby, která autorizovanou konverzi dokumentu provedla:

MARIE FULIEROVÁ



Otisk úředního razítka:



125400908-14907-200108134345

Poznámka:

Kontrolu této doložky lze provést v centrální evidenci doložek přístupné způsobem umožňujícím dálkový přístup na adrese <https://www.czechpoint.cz/overovacidolozky>.



STATUTÁRNÍ MĚSTO TŘINEC

MAGISTRÁT MĚSTA TŘINCE

Jablunkovská 160, 739 61 Třinec

2

VÁŠ DOPIS ZN.:

ZE DNE:

ČÍSLO JEDN.:

SPIS. ZN.:

VYŘIZUJE:

TELEFON:

E-MAIL:

MMT/62459/2019/SMM/Sk

Ing. Lucie Szkanderová

558 306 273

lucie.szkanderova@trinecko.cz

Doporučeně

C.E.I.S. CZ s. r. o.

Ing. Milan Szotkowski

Masarykovy sady 51/27

737 01

DATUM:

2019-12-02

V zastoupení investora

statutární město Třinec, Jablunkovská 160,
739 61

Stanovisko města Třince

Statutární město Třinec z pozice vlastníka pozemků parc. č. 2566 v k. ú. Lyžbice a 2227 a 1576/11 v k. ú. Třinec **souhlasí** se stavbou „MŠ Koperníkova, Třinec – snižování energetické náročnosti budovy mateřské školy“, dle níže uvedených podmínek odborů Magistrátu města Třince a současně **souhlasí** s umístěním zařízení staveniště na parkovišti na pozemku parc. č. 2566 v k. ú. Lyžbice.

Jedná se o zateplení fasády, střešní konstrukce a s tím související stavební úpravy. Tyto úpravy spočívají zejména v odstranění veškerých klempířských prvků, odstranění stávající venkovní omítky z ostění oken, odstranění stávajících anglických dvorků a po zatažení zateplovacích desek pod úroveň terénu osazení nových plastových světlíků.

Dále bude provedena nová svislá hydroizolace suterénního zdiva na stěnách, kde dojde k výměně výše uvedených anglických dvorků. Uvnitř objektu bude instalováno VZT zařízení a výměna svítidel.

Při realizaci stavby budou dodrženy následující podmínky:

1. Zařízení staveniště bude na parkovišti zřízeno na nezbytně nutnou dobu pro realizaci stavby.
2. Zařízení staveniště nebude zasahovat do průjezdního prostoru komunikace.
3. Po dobu provádění prací bude zajištěna bezpečnost silničního provozu na komunikaci, především chodců.
4. Před prováděním stavby požadujeme zdokumentovat stávající stav parkoviště a komunikace na pozemku parc. č. 2566 v k. ú. Lyžbice. Po ukončení realizace stavby bude provedena kontrola zástupcem odboru dopravy, tel. 558 306 295, 774 749 886.
5. Pokud při provádění prací dojde k poškození komunikací (parkoviště, komunikace) v dané lokalitě, budou komunikace opraveny dle požadavku odboru dopravy investorem stavby na jeho náklady.
6. Protože se jedná o účelovou veřejně přístupnou komunikaci, nebude Magistrát města Třince, Odbor dopravy, vydávat rozhodnutí o povolení zvláštního užívání komunikace.
7. Před započatím stavebních prací na výše uvedených pozemcích a budovách je nutno kontaktovat níže uvedeného zástupce odboru ŠKaTv, který pořídí fotodokumentaci dokazující stávající stav dotčených pozemků a budov. Po ukončení stavebních prací budou stávající travnaté, zpevněné, asfaltové plochy, dětská hřiště a budovy, tzn. veškerý dotčený majetek



uveden do původního stavu, o kterém bude sepsáno protokolární předání opět se zástupcem odboru ŠKaTv, kontaktní osobou v této záležitosti je:

Ing. Lumír Krysa,
e-mail: lumir.krysa@trinecko.cz,
mob.: +420 773 784 173

8. Výkopové práce budou prováděné podle vyjádření správců podzemních zařízení o existenci podzemních sítí a za dodržení bezpečnostních předpisů a norem ČSN.
9. Pokud během stavebních prací bude vykopanou zeminou zasaženo oplocení MŠ Koperníkova 68, musí být oplocení předem zakryto. V případě poškození oplocení, je nutno ho uvést do původního stavu. Taktéž pozemky budou po výše zmíněných pracích uvedeny do původního stavu.
10. Předmětné práce budou koordinovány v souladu s provozem MŠ Koperníkova 68. Stavebními pracemi nesmí být zamezen přístup ani příjezd do areálu mateřské školy, dále nesmí být snížena bezpečnost osob.
11. Investor zajistí předání 1 ks PD skutečného stavu odboru ŠKaTv, MM Třince.

S pozdravem



Mgr. Ivo Kaleta
náměstek primátorky

Příloha
Situační snímek

2. Wiederholung

Mgr. Ivo Kaleta

STATUTární MĚSTO TRÁINEC

1961 739 61 Třinec

ČO 00297313 UČ CZ00297313

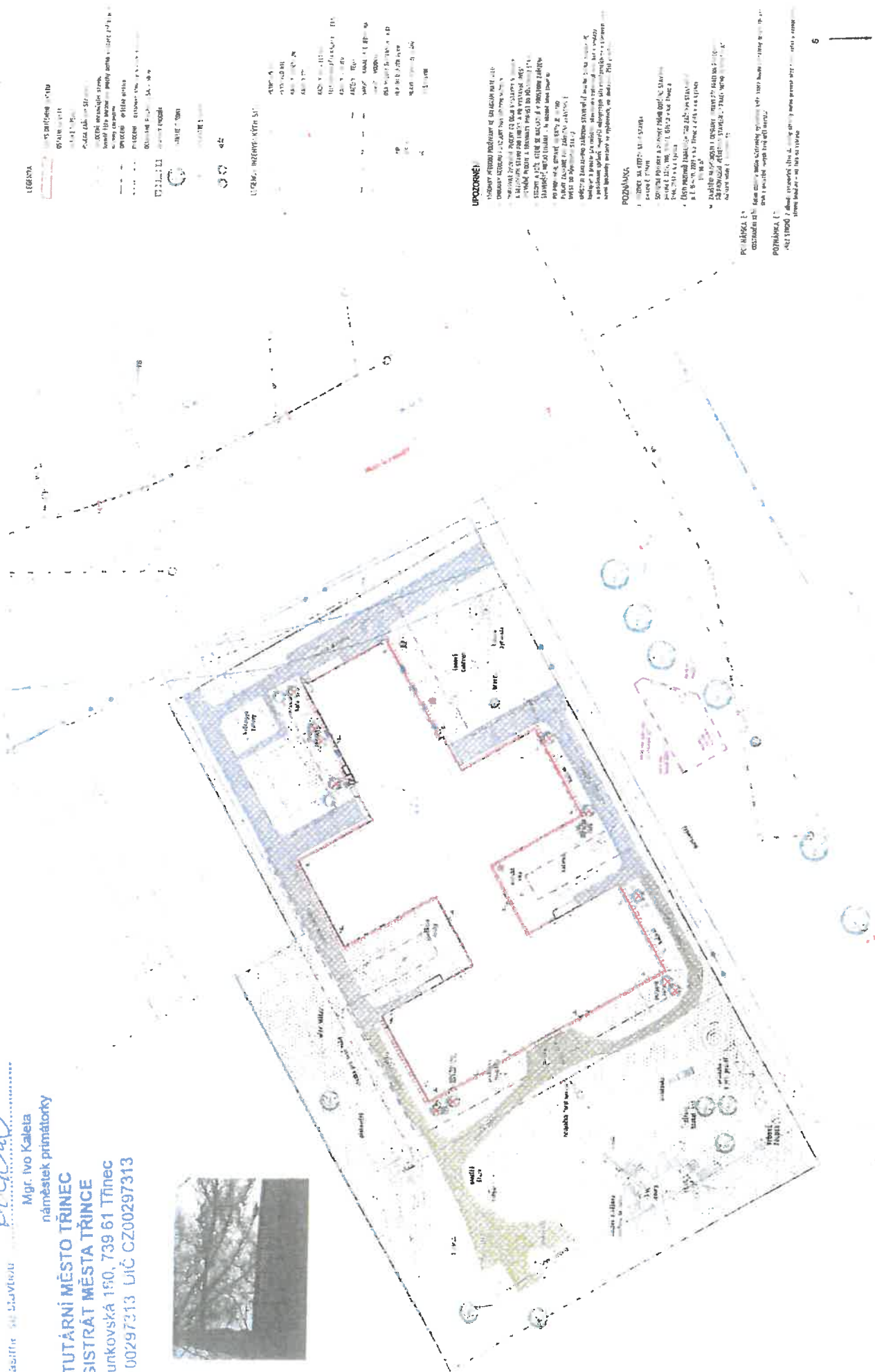

1500

POZNÁMKY

6.7 TSM/NH₂-20

— 1234567890 —

42

017 17 219680 11-3-15
A 155 329011 IN 17 H.
P. 155 10001
SH ANANDU D. JODANA 2001 1545
SARADHANA - SARADHANA KODAKKOR 14



HASIČSKÝ ZÁCHRANNÝ SBOR MORAVSKOSLEZSKÉHO KRAJE

700 30 Ostrava-Zábřeh, Výškovická 40

územní odbor Frýdek-Místek

738 01 Frýdek-Místek, Pavlíkova 2264



Č.j. HSOS-11303-2/2019

Frýdek-Místek 19.12.2019

Vyřizuje: Ing. Milan Mojžíšek
Tel.: 950 720 127
E-mail: milan.mojzisek@hzsmsk.cz

Počet listů: 1
Přílohy:
PID: HZSTX00BP3IP

PREVENT MORAVA s.r.o.

Ing. Judita Spasová
Michálkovická 1942/86
710 00 Ostrava

Závazné stanovisko dotčeného orgánu na úseku požární ochrany

Název stavby: MŠ Koperníkova 68, Třinec - Snižování energetické náročnosti budovy MŠ
Místo stavby: parc.č. 1576/11, k.ú. 770892 Třinec
Stavebník – investor: Statutární město Třinec, Jablunkovská 160, 739 61 Třinec, IČ: 00297313
Předložená dokumentace: dokumentace pro stavební řízení, datum zpracování listopad 2019

Hasičský záchranný sbor Moravskoslezského kraje (dále jen „HZS MSK“) jako věcně a místně příslušný dotčený orgán na úseku požární ochrany dle ustanovení § 26 odst. 2 písm. b) a ustanovení § 31 odst. 1 písm. b) zákona č. 133/1985 Sb., o požární ochraně, ve znění pozdějších předpisů (dále jen „zákon o požární ochraně“), posoudil výše uvedenou dokumentaci, předloženou dne 21.11.2019. K této dokumentaci **vydává** v souladu s ustanovením § 31 odst. 3 zákona o požární ochraně a dále dle ustanovení § 149 odst. 1 zákona č. 500/2004 Sb., správní řád, ve znění pozdějších předpisů,

závazné souhlasné stanovisko.

Odůvodnění

HZS MSK vycházel při vydání závazného stanoviska z těchto podkladů:

- Požárně bezpečnostní řešení (zpracovatel Ing. Judita Spasová, číslo ČKAIT 1102666, datum listopad 2019).

Posouzením předložené projektové dokumentace v rozsahu požárně bezpečnostního řešení dle ustanovení § 46 odst. 1 vyhlášky č. 246/2001 Sb., o stanovení podmínek požární bezpečnosti a výkonu státního požárního dozoru (vyhláška o požární prevenci), ve znění vyhlášky č. 221/2014 Sb., dospěl HZS MSK k závěru, že požárně bezpečnostní řešení splňuje obsahové náležitosti dle ustanovení § 41 vyhlášky o požární prevenci. Z obsahu posouzeného požárně bezpečnostního řešení vyplývá, že jsou splněny technické podmínky požární ochrany kladené na danou stavbu vyhláškou č. 23/2008 Sb., o technických podmínkách požární ochrany staveb, ve znění vyhlášky č. 268/2011 Sb.

HZS Moravskoslezského kraje
územní odbor Frýdek-Místek
Pavlíkova 2264
738 01 Frýdek-Místek

por. Ing. Milan Mojžíšek
referent pracoviště prevence, ochrany obyvatelstva
a krizového řízení

Krajská hygienická stanice Moravskoslezského kraje se sídlem v Ostravě

NA BĚLIDLE 7, 702 00 OSTRAVA

VÁŠ DOPIS ZN.: 13.11.2019, 28.11.2019

ZE DNE:

SPIS. ZNAČKA: KHSMS 60589/2019/FM/HDM

ČÍSLO JEDNACÍ: KHSMS 65964/2019/FM/HDM

VYŘIZUJE: Mgr. Volný/HDM,

Mgr. Kresta/HOK

TEL.: 558 418 313

E-MAIL: adam.volny@khsova.cz

C.E.I.S CZ s.r.o.

Ing. Milan Szotkowski - jednatel

Masarykovy sady 51/27

737 01 Český Těšín

DATUM: 10.12.2019

Z Á V A Z N Ě S T A N O V I S K O

Krajská hygienická stanice Moravskoslezského kraje se sídlem v Ostravě, jako místně a věcně příslušný správní úřad podle § 82 odst. 1 a odst. 2 písm. i) zákona č. 258/2000 Sb., o ochraně veřejného zdraví a o změně některých souvisejících zákonů, ve znění pozdějších předpisů (dále jen „zákon č. 258/2000 Sb.“), jako dotčený správní úřad ve smyslu § 77 odst. 1 zákona č. 258 /2000 Sb. a § 4 odst. 2 zákona č. 183/2006 Sb., o územním plánování a stavebním řádu (stavební zákon), ve znění pozdějších předpisů, posoudila žádost Statutárního města Třinec, se sídlem Jablunkovská 160, 739 61 Třinec, IČ: 00297313, zastoupené na základě plné moci ze dne 11.09.2019, Ing. Milanem Szotkovským – jednatelem společnosti C.E.I.S CZ s.r.o., se sídlem Masarykovy sady 51/27, 737 01 Český Těšín, IČ: 25843931, ze dne 13.11.2019, o vydání závazného stanoviska k projektové dokumentaci pro stavební řízení k akci: „MŠ Koperníkova 68, Třinec – snižování energetické náročnosti budovy MŠ“, ul. Koperníkova, Třinec, k.ú. Třinec 770892, parc. č. 1576/11.

Po zhodnocení souladu předložených podkladů s požadavky předpisů v oblasti ochrany veřejného zdraví Krajská hygienická stanice Moravskoslezského kraje se sídlem v Ostravě vydává v řízení podle § 149 odst. 1 zákona č. 500/2004 Sb. správní řád, ve znění pozdějších předpisů, podle ustanovení § 82 odst. 2 písm. i) zákona č. 258/2000 Sb. toto závazné stanovisko:

S projektovou dokumentací pro stavební řízení k akci „MŠ Koperníkova 68, Třinec – snižování energetické náročnosti budovy MŠ“, ul. Koperníkova, Třinec, k.ú. Třinec 770892, parc. č. 1576/11

s o u h l a s í .

V souladu s § 77 odst. 1 zákona č. 258/2000 Sb. a § 4 odst. 6 zákona č. 183/2006 Sb., se souhlas váže na splnění následující podmínky:

Před zahájením provozu mateřské školy budou doloženy doklady dodavatele o dodržení projektem navržených typů svítidel, popřípadě budou doloženy výsledky měření nového umělého osvětlení v řešených místnostech dokumentující shodu s požadavky ustanovení § 7 odst. 1 zákona č. 258/2000 Sb., ve znění pozdějších předpisů ve spojení s § 12 vyhlášky č. 410/2005 Sb., o hygienických požadavcích na prostory a provoz zařízení a provozoven pro výchovu a vzdělávání dětí a mladistvých, ve znění pozdějších předpisů.

Odůvodnění:

Na základě žádosti ze dne 13.11.2019 a doplněním projektové dokumentace ze dne 28.11.2019, Statutárního města Třinec, se sídlem Jablunkovská 160, 739 61 Třinec, IČ: 00297313, zastoupené na základě plné moci ze dne 11.09.2019, Ing. Milanem Szotkovským – jednatelem společnosti C.E.I.S CZ s.r.o., se sídlem Masarykovy sady 51/27, 737 01 Český Těšín, IČ: 25843931, o vydání závazného stanoviska k projektové dokumentaci pro stavební řízení k akci: „MŠ Koperníkova 68, Třinec – snižování energetické náročnosti budovy MŠ“, ul. Koperníkova, Třinec, k.ú. Třinec 770892, parc. č. 1576/11, posoudila Krajská hygienická stanice Moravskoslezského kraje se sídlem v Ostravě jako dotčený správní úřad soulad předložených podkladů s požadavky předpisů v oblasti ochrany veřejného zdraví.

Předložená projektová dokumentace řeší zateplení fasády, střešní konstrukce a s tím související stavební úpravy, které budou spočívat v odstranění veškerých klempířských prvků, odstranění venkovní omítky a uvnitř objektu

IČ: 71009167

ID datové schránky: w8pai4f

web: www.khsova.cz

Úřední hodiny:

pondělí, středa 8:00 – 17:00

bude instalováno VZT zařízení a budou vyměněna svítidla. Současně s projektovou dokumentací byl předložen světelně technický projekt (NEZ PROJECT, Projekce elektrických zařízení, Smetanova 13, 737 01 Český Těšín, říjen/2019). Projektant v učebnách (m.č. 1.18, 1.24, 1.26, 1.32) na základě výpočtu denního osvětlení hodnotí tyto prostory s celkově nevyhovujícím denním osvětlením, osvětlení v těchto místnostech bude navrženo pro sdružené osvětlení. V učebnách budou použity svítidla: MODUS LLL 6000 RL2 KV, LED. Místnosti (m.č. 125 A - kancelář a m.č. 1.25 B - učebna) jsou na základě výsledků výpočtu denního osvětlení hodnoceny s celkově nevyhovujícím denním osvětlením, denní osvětlení vyhovuje ve funkčně vymezené části, osvětlení v těchto místnostech bude navrženo pro sdružené osvětlení. Použitá svítidla: MODUS LLL 5000 RL2 KV, LED. Projektant garantuje, při použití uvedených svítidel a zdrojů, dodržení normových hodnot daných platnou legislativou. Součástí světelně technického projektu je zpracován i plán údržby svítidel umělého osvětlení (výměna zdrojů - dle potřeby, interval čištění svítidel - 1x za 12 měsíců, interval obnovy povrchů - 1x za 36 měsíců). V rámci projektové dokumentace práce s azbestem není uváděna.

V rámci stavebních úprav dochází rovněž k novému návrhu vzduchotechnického zařízení pro vybrané třídy. Režim údržby a čištění vzduchotechnického zařízení bude stanoveno dle technické specifikace dodavatele VZT. Nově je navrženo nucené větrání pobytových místností (m.č. 1.18 – učebna, m.č. 1.24 – učebna, m.č. 1.26 – učebna, m.č. 1.23 – učebna). VZT zajistí náhradu tepelných ztrát větráním – tepelné ztráty prostupem budou hrazeny stávajícím vytápěním (radiátory). V každé z výše uvedených místnostech bude umístěna vnitřní rekuperační jednotka. Rekuperační jednotka je vždy navržena u stěny v místnosti a zajišťuje nucený přívod i odvod vzduchu (ventilátory), filtraci přívodního vzduchu, filtraci odvodního vzduchu, využití zpětného získávání tepla, předehřev a dohřev vzduchu. Distribuce přívodního vzduchu je pomocí mřížek zabudovaných v jednotce. Odvod vzduchu z větraného prostoru je přes mřížku zabudovanou v jednotce. Potrubí (přívod i odvod) u jednotky je opatřeno protihlukovou izolací (tlumiče hluku). Projektová dokumentace uvádí u každé z jednotek hladinu akustického tlaku ve vnitřním prostoru $L_p < 30$ dB a hladinu akustického tlaku u odvodu vzduchu $L_{p,1m} < 35$ dB. Nejbližší chráněné venkovní prostory staveb se v dotčené lokalitě nacházejí ve vzdálenosti cca 70 m od navržených prostupů vzduchotechnických zařízení ve fasádě objektu (bytový dům č.p. 863, ul. Koperníkova, Třinec). S ohledem na uvedené akustické parametry navržených rekuperačních jednotek ve vnitřním prostoru s $L_p < 30$ dB a ve venkovním prostoru s $L_{p,1m} < 35$ dB lze reálně předpokládat, že užíváním nebude docházet k porušování povinností vyplývajících z § 30 zákona 258/2000 Sb. o ochraně veřejného zdraví, ve spojení s prováděcím právním předpisem a limity dle § 11 pro vnitřní chráněný prostor stavby mateřské školy ($L_{Amax}=45$ dB) a limity dle § 12 pro venkovní chráněný prostor staveb ($L_{Aeq,8h/1h}=50/40$ dB) nařízení vlády č. 272/2011 Sb. o ochraně zdraví před nepříznivými účinky hluku a vibrací, ve znění pozdějších předpisů.

Uvedená podmínka na doložení dokladu dodavatele o instalovaných typech svítidel a světelných zdrojů v řešených místnostech, dle předložené a schválené projektové dokumentace, popřípadě výsledky měření intenzity nového umělého osvětlení, je stanovena k ověření dodržení požadavků platných norem ve smyslu požadavků § 12 vyhlášky č. 410/2005 Sb., o hygienických požadavcích na prostory a provoz zařízení a provozoven pro výchovu a vzdělávání dětí a mladistvých, ve znění pozdějších předpisů.

Předložené podklady odpovídají požadavkům zákona č. 258/2000 Sb., o ochraně veřejného zdraví a o změně některých souvisejících zákonů, ve znění pozdějších předpisů, vyhlášky č. 410/2005 Sb., o hygienických požadavcích na prostory a provoz zařízení a provozoven pro výchovu a vzdělávání dětí a mladistvých, ve znění pozdějších předpisů a souvisejících předpisů.

Mgr. Adam Volný v. r.
vedoucí oddělení hygieny dětí a mladistvých
Krajské hygienické stanice Moravskoslezského kraje
se sídlem v Ostravě

Rozdělovník:

Počet výtisků vyhotoveného dokumentu: 1

1x adresát, 1/2 (DS)

1x KHS, HDM 1/1 + 2/2

Doložka konverze na žádost do dokumentu v listinné podobě

Tento dokument v listinné podobě, který vznikl pod pořadovým číslem **124778212-14907-191211100604** převedením z dokumentu obsaženého v datové zprávě, skládajícího se z 2 listů, se shoduje s obsahem dokumentu, jehož převedením vznikl.

Autorizovanou konverzí dokumentu se nepotvrzuje správnost a pravdivost údajů obsažených v dokumentu a jejich soulad s právními předpisy.

Vstupní dokument obsažený v datové zprávě byl podepsán kvalifikovaným elektronickým podpisem a platnost kvalifikovaného elektronického podpisu byla ověřena dne 11.12.2019 v 10:06:16. Kvalifikovaný elektronický podpis byl shledán platným ve smyslu ověření integrity dokumentu, tzn., dokument nebyl změněn, a ověření platnosti kvalifikovaného certifikátu pro elektronický podpis bylo provedeno vůči zveřejněnému seznamu zneplatněných certifikátů vydanému k datu 11.12.2019 05:23:08. Údaje o kvalifikovaném elektronickém podpisu: číslo kvalifikovaného certifikátu pro elektronický podpis **4D 7E E2**, kvalifikovaný certifikát pro elektronický podpis byl vydán kvalifikovaným poskytovatelem služeb vytvářejících důvěru **PostSignum Qualified CA 3, Česká pošta, s.p. [IČ 47114983]** pro podepisující osobu **Mgr. Adam Volný, 3735, Krajská hygienická stanice Moravskoslezského kraje se sídlem v Ostravě [IČ 71009167]**. Elektronický podpis nebyl označen časovým razítkem.

Vystavil: **Obec Třanovice**
Pracoviště: **Obec Třanovice**
v **Třanovicích** dne **11.12.2019**

Jméno, příjmení a podpis osoby, která autorizovanou konverzi dokumentu provedla:

MARIE FULIEROVÁ

Otisk úředního razítka:



124778212-14907-191211100604

Poznámka:

V době od uveřejnění seznamu zneplatněných certifikátů, vůči kterému byla ověřována platnost certifikátu 4D 7E E2, do provedení autorizované konverze dokumentů mohlo dojít k zneplatnění certifikátu.

Kontrolu této doložky lze provést v centrální evidenci doložek přístupné způsobem umožňujícím dálkový přístup na adrese <https://www.czechpoint.cz/overovacidolozky>.

POHLED OD SEVEROZÁPADU

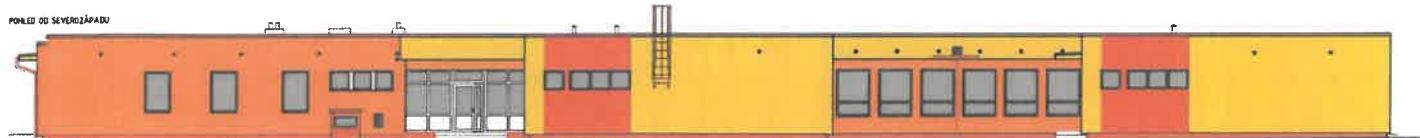

POHLED OD JIHOVÝCHODU



POHLED OD SEVEROVÝCHODU



POHLED OD JIHOZÁPADU

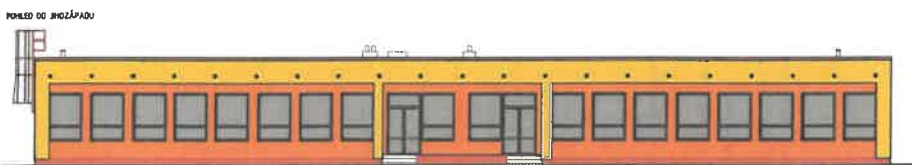

POHLED OD SEVEROVÝCHODU (včetně)

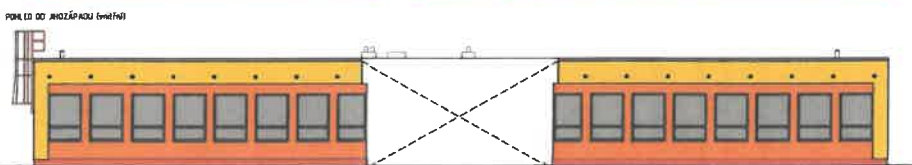

POHLED OD SEVEROVÝCHODU (včetně)

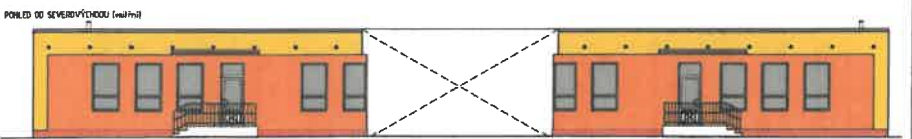

SOULAS S ARCHITELTONICKÝM
ŘEŠENÍM 15.11.2019

Magistrát města Třince
odbor stavebního řádu
a územního plánování
Jablunkovská 160
739 61 Třinec 11.

LEGENDA:

- Omítkovina, odstín RAL 1033
- Omítkovina, odstín RAL 1018
- Omítkovina, odstín RAL 2012
- Fasádní obkládací pásy (čtvercové červené), odstín RAL 2012
- Klemp. a zámečnické výrobky, odstín RAL 2012 (čtvercové)

POZNÁMKA:

Uvedené odstíny barev jsou pouze orientační. Konkrétní barevné odstíny budou upřesněny před prováděním stavby, a to dle vzorníku předloženého dodavatelem stavby, který vzejde z výběrového řízení.

Projektant:	Kontrola:	Zápis projektant:	CE.I.S. CZ s.r.o.
Libeň Tománek	Zbyněk Janoušek	Ing. Zbyněk Janoušek	Novotný sady 51/27161 538 742 250
Investor:	Stavbař města Třince, Jablunkovská 160, Třinec, PSČ 739 61		197 81 (nakř) 1810 E-mail: info@ceis.cz
Místo stavby:	Koperníkova č.p. 68, 739 61 Třinec, AÚ Třinec (739 61), p.č. 1536/11, LV 1240		Forma: -
Area:	MŠ KOPERNÍKOVA 68, TŘINEC - SANŽOVÁNÍ		Datum: 16/2019
	ENERGETICKÉ NÁROČNOSTI BUDOVY MŠ		Číslo: 050
Číslo:	D.1.1 Architektonicko-stavební řešení		Č. zakázky: 02/19
Období výkresu:	BAREVNÉ ŘEŠENÍ FASÁDY		Měřítko: 1:50
			Stupeň: 1. výkres
			D.1.1.